零沽每張五占全年報費十元閏月照加每月壹元外埠另加郵費

南洋

總滙新報

THE UNION TIMES.

（編輯兼督印發行人梅楂莊）總發行所在星架坡吉寧街即哥絲實得力門牌一百二十六號
PRINTED AND PUBLISHED BY BOEY SIEW CHONG FOR THE "UNION TIMES" PRESS, LTD.
126, CROSS STREET, SINGAPORE.

（新聞紙第壹千六百廿九號）

孔子二千四百六十二年宣統三年五月廿五日
西歷壹千九百一十一年六月廿一號禮拜三

梅利南

西法鑲牙

牙部為人身助食調音觀瞻之三大機關一有崩壞即需醫理明哲保身之士類能言之但邇來業此道者實繁有徒惟其中奧妙神而明之存乎其人本館主人於此道研究有素且得東洋名師秘傳凡脫牙磋牙補牙鑲牙諸法俱精全無痛苦洵為妙手矣更有英國著名牙科女士 Mrs Bodemeyer. 同事若閨閣婦女不便光臨亦可造廬相就如有牙患者請嘗試之

館設普長春戲院右鄰門牌廿八號二樓謹此告白仰為垂青 予

宣統三年元月廿日 梅利南鑲牙館披露

◉醫學界最近之大發明

花柳病使用壹間全愈保證最新藥數年難治花柳病者來試如無効時返金叁倍額

星架坡勿勝吧沙律門牌七十四號

宣統三年五月十九日
西一千九百十一年六月十五號

日英大藥館

美隆洋行廣告

啟者本行代理威利士辟穢臭水久為仕商所欽羨而又曾在英國倫敦貴族之家及各公會供給多年名譽素著此臭水製法精良功力猛烈誠天下無雙之妙藥也一加倫和水二百加倫各藥房均有發售諸君光顧請移玉步為盼再者如各寶號欲採買歐洲何種貨式本行均能代勞依期貨至決無延悞合意者祈請至石叻羅敏申律門牌第三十六號本行面商一切是荷此佈

宣統二年十月初六日 美隆洋行謹啟

德健滋補乳白鱉魚肝油

DAKINS BROTHERS LIMITED. LONDON.
Emulsion cod liver oil.

此油清潤而不燥滋潤而不膩能潤肺除痰壯精血益補陽氣扶助精神又能除爛肺之蟲去血之穢消胃經之積滯凡身體羸瘦胃不消化肺經受病憂鬱癆傷房事色傷破金吐血咳嗽氣喘皮濕毒癬癩頑瘡風痰鶴膝半身不遂癱瘓不仁及小兒肌肉不長筋骨軟弱等症皆能治之無論男婦老幼如能常服此油能使肺不受病且能身體強健容顏光澤真滋補之妙品也

SOLE AGENT
CHONG SHING DISPENSARY LTD.
SINGAPORE.

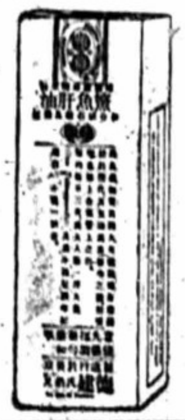

此油各處藥行均有代售
如欲代售此油請到中興藥房面商

星架坡中興大藥房總代理
英京德健鱉魚油公司謹識

宣統弍年十月廿叁日

The Oriental & Occidental Medical Company.
31, WEST 125th STREET
NEW YORK N. Y.
U. S. America.

◉人之生命之存亡視乎人之心有病與否 如汝欲長汝之命汝須留心察視汝之心康健否及汝心之動力有次第否如汝之心不時驚跳則汝須防得心病而致忽死如汝覺氣力不足左邊痛痒則汝之心翳無疑耳如汝常覺頭暈眼花不得熟睡晚間發夢常時見餓腔間及喉嚨不舒服不能睡在左側手凍足凍呼吸艱苦腳部有腫則俱由心病所致汝亟當立刻向本藥房高羅士文之醫心病藥餅一盒

此人得心病忽然死去

此藥餅為各醫生所贊許已愈人不可勝數服後保你立心刻靈然可以保你延年益壽前因吝財不購此藥餅之人死以數千計惟願你以此為鑒如遇有以上所列各病之一則當即刻買此藥餅一盒保你即轉弱還強耳余曾留心研究通地球上之人凡三人中必有其一有心病者遂用心製得此藥以治此症由此觀之勿將你之生命冒險惟須立刻買此藥餅一盒藥餅每盒價銀五角如欲購買者可即將價銀寄來本藥房不拘何處亦一律寄上如欲向本藥房定貨而煩於執筆者亦可以不必寫信將此告白寫明人名地步連銀封好在內實保寄來本藥房即將藥餅寄到每盒藥餅內皆有用法請看英字及翻字便知 謹記各病皆由心發知汝之心不妥則你將你之生命冒險切不可不買此藥餅服之此藥餅已愈人以千數計如服過此藥餅有不見效者可以向本藥房討回藥餅之價此則可令你信而不疑也

藥餅每盒價銀五司令即叻銀二元二角 來函可寫明所列英字

宣統元年閏 月廿九日

南洋總滙新報會實產居代理東西藥料公司謹白

正式家用良藥

磨士醫生印度草根藥丸

康強之藥其為人生之至寶乎泰西名醫所謂人身之康寧皆賴肝經之無恙非虛言也世之人染肝病者十居其九而能知人身之與肝經有何關繫者則又甚難病之初起人恒不以為意亦自謂偶沾微恙而已詎知肝經受病麻木不仁則人身之天然機關必運動無度始則大便閉結繼而胃不消化肚腹不寧朝夕沉重惟磨士醫生印度草根丸為肝經之聖藥叠蒙紳商學界諸君歡迎讚賞歷有餘年爰採謝書列錄如下贅論此奇驗草根藥丸為世之病者告焉

專啟者弟曾患肝病非一載矣中國之南溫熱地方常發出此種病如弟之受苦者亦復不小敝友前患此症服　貴公司磨士醫生印度草根丸而即奏功弟曾試服亦獲速效至今胃痛盡除沉疴若失胃口如常矣昔為痛疾病夫今享快愉幸福精神原復大異曩時不第諸痛全消而且身驅肥壯此皆磨士醫生印度草根丸所賜之神效也爰感之餘曷敢忘諸懷此上呈

金士錄大公司主人鑒 弟程福東謹謝

茲將磨士醫生印度草根藥丸所治愈各症臚列於下

血不清潔 膽汁泛溢 胃不消化 大便閉結 積滯頭刺 面色青黃 肝腎各病 皮膚熱毒 痔漏癱瘓 瘡疥疗疹 月信不調 婦科諸症 無不立效

南洋埠代理處
石叻大馬路會豐商店
庇能新街中法大藥房
吧城小南門中法藥房

英京金士錄有限公司謹啟

宣統二年十一月卅日

強種聖藥

ESTHETIC CHEMICAL Co.
31 WEST 125th STREET
NEW YORK N. Y.

◉本公司設在紐約第六亞運由十一號造有一樣天下莫妙之藥品名羅馬珍珠凡男子而陽力不足者服此藥可以健強夫何以名為羅馬珍珠因費心考古羅馬國武夫多用之故藥見功返老還童無不從心所欲也每樽價銀五元七角二如無功效原價送還凡欲購此藥者即剪此告白及藥價付來不論遠近按址寄上每樽單備列華英文字指明如何用法至欲本藥房實此藥亦可函達公司星架坡代理處總

報 戊申年五月二十八日

鳥約爹士夏的大藥房披露 會豐商店

妙藥奇功

Turkish Remedy Co.
125, th W Street New York N. Y

本公司設在紐約第七亞運由七百一十六號製有一種藥品專治痔瘡魚口便毒一切花柳奇難雜症百發百中奏效神速三十六點鐘可能全愈每盒價銀三元九角六占 如無功效原價璧還此藥乃土耳其名醫生前二十五年所發明者發售以來收效甚廣者固宜剋速購治庶免血衰氣頹不能及時行樂無亦宜早為購便以備不時之需如崇惠顧請剪此告白藥價付來不論遠近定即如命寄奉一切治法單內備華英文字詳細指明仰祈留意此佈 一旦耳

Turkish Remedy Co.
31 W 125th street New. York N.Y

最新發明不受
花柳傳染之妙藥

凡人偶染花柳之毒則其身體必致生出許多疳疔楊梅癬瘡等種種惡疾萬端痛楚不得不醫診治倘遇醫治法術無大害否則漸漸日深吟咻第久遂成廢當其痛苦之時上貽父母之憂下增妻兒之痛是以至樂之事而獲最苦之境若能先服此藥則可免此弊如欲服此藥可于行事之先服三數滴可保其決不受傳染之毒以從心所欲永無後患如無功効原銀送回樽價銀二元二角此價殊為廉賤凡好俠邪遊不可不多備三數樽以為不時之需此藥用樽裝載極為輕便藏之身上不處累贅樽上備列華英文詳載如何用法及如何功效用過便知惟欲此藥即剪此告白及藥價付來不論遠近定能址付到不悞

"Lothian"
UNION JACK BRAND

"Lothian" MALT EXTRACT
Delicious, Strengthening, Digestive
"Lothian" MALT EXTRACT
WITH COD LIVER OIL
Fattening, Healthgiving, Delicious.

Sold Agents.
UNION TRADING CO.
Singapore.
總代理處星架坡有連商務公司
各藥房均有寄售

By Appointment
Sole Agents.

◉羅地安麥芽糖鱉魚肝油廣告 啟者本公司之麥芽糖精鱉魚肝製法得宜全用那威上等鱉魚肝油及麥芽糖精配合而成服之能身體強壯筋骨舒暢腦力充足且能助胃家消化誠保身之聖藥養之靈丹也 諸君光顧請早到為盼本公司總發行處為有連商務公司其餘各藥房均有寄售此佈

羅地安公司謹啟

宣統元年六月十四日 新嘉坡振華大藥房有限公司披露

（綱目）

第二版　論說　上諭　要電彙錄　選譯西電
第三版　本坡
第四版　京省
第五版　廣東　福建
第六版　專件　紀事

◉◉慶典停工

英皇加冕大典。於念六日舉行。凡英屬臣民。莫不懽呼慶祝。本報僑居仁宇。久荷帡幪。際茲盛典之恭逢。表心香之一瓣。遙瞻帝闕。亦效嵩呼。謹於是日停派報章一天。肅此預聞。

本報謹白

◉新書已到　本年三月二十九日廣東革命起事始末情形現已撮成一本其中所言較各報更爲詳確　諸君之留心時事者不可不讀也書到無多購者勿遲是盼

△每本定價二角

◉小坡醉瓊林酒樓　◉總發行石叻大馬路會豐商店　◉南洋總滙新報　◉潘敬庵藥局

宣統三年五月初九日

論說

正告爭路之股東

國會未開。大政黨未成立。民力足以抗官廳否乎。予決其必不能也。公等之反對國有。力爭商辦。予甚敬之。然予度公等之爭必無效。觀于初十日之議案取銷矣。十五日之敘會解散矣。官廳一紙之命令。摧碎公等萬衆之堅心。公等自謂能爭者。自謂有魄力者。自謂不畏強禦者。今皆匿迹銷聲。莫敢復出。嗚呼。此豈眞官廳之命令。挾雷霆萬鈞之力。逼公等以不得不服從乎。抑公等之力量太單薄。而不堪一挫折乎。公等無怒乎。謂輕量公等也。公等試讀十三日張督禁制會議之示諭。其曰。「叅據勸業道路公司某某大股東等紛紛來告云云」此所告者。即張督敢於取銷議案解散敘會之根據也。即反對公等之所主張者也。勸業道爲政府之官。其袒政府而壓公等。是意中事。其告也無足奇。然路公司亦如是。則已奇矣。至某某大股東等而亦如是。則更奇矣。嗚呼此則公等自聯合其股東之團體。且不能堅。同室操戈。引虎入宅。公等又何怨虎之肆噬焉。是故公等今日之不能爭也。非予之敢於輕量公等。願公等之有以自思自奮也。今日政府蓋逆知公等之必如此也。故敢悍然奪公等之權利而收歸國有。此其原因之由來。公等豈知之者。前日借外欵至於一萬萬。而國民皆不力爭。資政院爲國民之代表。輿論之機關。請開臨時會爭之。亦不得遂所求。政府於是有以窺吾民之易與。而收路之議始發端。果請靡一聲。而吾民震慴矣。書曰。自作孽。不可活。今日至此。果咎誰耶。將謂資政院之議員不才耶。然議員爲國民代表。固必恃國民爲後盾也。國民無力以爲之後盾。則議員又何能爲。豈無三五才能者乎。然政策不定。團體不堅。會議若散沙。輙服從而募反對。政府之黠者。得用權術而操縱顛倒之。故有始爲民黨之徒者。終爲政府之走狗者矣。民黨又往往有自相攻擊者矣。凡此之弊。皆予政府以可乘之隙。政府之輕量吾議員也固宜。既輕量吾議員矣。則挫抑吾民之手段。遂從此而益肆。今日之收路。特其一端耳。然則今日吾國民若不翻然改圖也。今日爭路固不可得。即他日百事之起。皆於吾權利有損失者。吾民亦勢必俯首帖耳而無詞。是何故乎。蓋實力不足。多經一度之爭。即多受一度之失敗。多敗之後。即心意愈灰。而斷未有能復起者也。公等觀於今日之事。不可晚然於其故乎。是故今日無國會。則吾民如散沙。百事不能與政府爭。有國會而無大政黨主持其間。則國會亦如散沙。政府能蹂躪吾民。即能蹂躪國會。公等經今日之失敗也。而尙不注意於組織政黨乎。則眞孔子所云。不曰如之何如之何者。吾末如之何也已矣。

上諭

▲▲五月初七日　內閣抄奉上諭陳名侃奏因病續假並請派員署缺一摺陳名侃着再賞假一個月都察院副都御史著朱益藩署理欽此　監國攝政王鈐章奕劻那桐徐世昌署名

▲▲十二日　本日召見內閣總協理大臣春煦劉嘉斌成允蕭之葆張丕基上諭廣西勸業道員缺著胡翔林補授欽此　拾三日召見內閣總協理大臣志銳恒廉吉同鈞徐孝豐陳棣棠鮑琪贊沈以廉閣抄奉　上諭載澤奏請裁撤督辦鹽政大臣一摺前因各省鹽務疲敝特命該大臣督辦鹽政以資整頓該大臣任事以來措施尙妥裨益良多現在財政支絀鹽務爲國家稅關係甚重仍著該大臣照常督辦以期日有起色所請裁撤督辦鹽政之處著毋庸議欽此監國攝政王鈐章奕劻那桐徐世昌署名

要電彙錄

⊙北京電云　湘撫楊文鼎。電告樞臣。湖南人民。爭路風潮日加劇烈。全省商民。一律罷市。學界全體罷學。諮議局議員。亦概行辭職。

⊙又電云　樞臣電飭各省督撫。禁止代遞爭路電文。

⊙又電云　樞臣議發還各省商路股欵。先還湘鄂。次及四川廣東

⊙又電云　諮議局聯合會具呈。折駁以皇族任內閣總理之不合。因無各諮議局關防。原呈擲還。

⊙又電云　某御史奏參鄂督瑞澂。內有來涉其祖耆善父恭鐘叔恭壽弟瑞洵劣迹多欵。

⊙又電云　澤公開鹽政處總提調晏安瀾。有受賄作弊十欵。查實即擬奏參。

⊙又電云　吉林交涉使施肇基。挾貲二十萬。謀放某省巡撫。

⊙又電云　廷寄收路各督撫。如有匪徒煽動爭路者。從重懲辦。

⊙又電云　督辦鐵路大臣端方。決定十七日帶印出京。督辦路工。

⊙又電云　攝政王偶對閣臣詢及岑春萱。閣臣對以岑春萱跛履難用。

⊙又電云　閣臣電催梁敦彥假滿速回。並詢起程確期。謂再辭則另簡。故近日有起用袁世凱或唐紹怡之說。

⊙又電云　外部電飭駐墨欽使。論獄華僑。安業勿驚。謂駐京墨使已允電該國保護。幷賠償損失。

⊙又電云　都察院體慶王之意。允將聯合會攻覲貴總閣之摺代奏。

選譯西電

○西六月十七號英京勞打電云　英國郵政局總辦。在國會宣佈。謂英政府。於全國及殖民地。亟宜建設無線電報。蓋無線電之設置。於軍隊上及商務上。均受其益。現英政府欲先建六站。即英倫。西布拿士。孟咪。瓦典。星架坡。及澳利亞是也。郵政局總辦。謂(紐西蘭)之無線電。可從緩建設。南亞非利加洲之無線電。當與東西阿非利加洲相連。至西布拿士英倫及瓦典三站之建設費。由英國担認。孟咪一站。則由印度担任。澳大利亞及紐西蘭。則由地方担任。而星架坡一站。則與中國相近。故須獨行建設云。

○西六月十九號英京勞打電云　罷工水手之頭目。謂此次有五萬人罷工。但彼等於廿一號。加增薪金。即行復工。現在有多數商船。允加增薪金。其加增之薪金。各商船皆一律。但船務聯合會。謂彼等可以另僱水手云。

○西六月十七號柏林電云　(車利)(摩士)及(要路士顧)印刷局之機器師罷工。故印刷事務。即行停止云。

○仝日柏林電　紐約之銀行東主(士齊孚)君捐助一百萬員。在(佛蘭活)建一大學堂云。

○西六月拾九號吉隆坡電云　飛船家吉拿君。昨日在跑馬場駕演飛船。飛至一千六百尺之高。此爲(吉拿)君在荷蘭領土外駕駛最好之時期。城中居民。引領瞭望。無不見之云。

○仝日英京勞打電云　據紐約來電。謂水手罷工。風潮甚劇。現有輪船六艘。無人僱工。是以現下不能行駛云。

(羅)(氏)(大)(藥)(房)

啟者本藥房原名德國華陀藥房向在本坡吊橋頭開張歷有年所本主人因地方狹隘衛生失宜誠恐求醫者有不適之嫌而購藥者有莫及之勢故遷地爲良遂搬往牛車水大馬路門牌一百零八號新建之樓改名曰羅氏大藥房專運泰西超等藥料各種藥水定於五月初五日開幕此處地當孔道便於往來且樓從新建局面堂皇招待所通明安敞診脈室極合衛生以視陳舊者有天壤之別至於藥物則美無不備配製則法皆精良更價目之廉取應接之優待本主人固爲利便同胞起見非區區圖個人之私利計也用登廣告伏冀垂青爲盼此佈

宣統三年四月廿八日　星嘉坡羅氏大藥房披露

◉招股廣告

茲華商輪船有限公司係遵照印度政府一千八百八十二年所訂之商業集合公司則例而行全弁股本銀計二百三十一萬盾分爲壹拾五萬四千股每股印度銀一十五盾發起創辦者皆商界中名譽之人如要加資本額亦可隨時集議擴充謹將初期所舉協理員芳名列左

林君振宗　曾君媽既　陳君金在　楊君榮聯　張君永福　楊君昭周　陳君進陶　蘇君壽彭　盧君修貴　李君潮沛　李君春榮　曾君上苑　白君聯登　林君有志

總經理人協德號　司理人陳君順在　收貯股本金處香港上海銀行　狀師李君選養　查賬員李君天補　曾君璧如

今日集合此有限公司係承購雙德號之輪船三艘曰雙春雙美雙安常川航路則仰光檳榔嶼新加坡香港廈門汕頭等埠蓋近世紀商戰劇烈非聯合大公司不足以制勝故同人等合意創辦現已照例註冊矣倘伸壹拾萬股每股十五盾與諸君承認倘要認股及取閱章程者請移玉到代理人處交接認股之日每股先交定銀五盾至一個月再交五盾二個月又交五盾均由銀行或代理人先給收條然後換與股票伏愿　諸君踴躍認股爲幸

代理人實叻德利源披露

宣統三年五月廿三日

◉普謝熱心同胞啟

寅啟者僕此次南來原爲小息征驂起見何幸得交園主人羅君琳之哲嗣股請先生介紹而得謁廣惠肇留醫院總理梁君敏修道及醫院經費浩繁深恐將有不支之患僕自忘謭陋願盡義務略展微長實集戲金爲醫院壞流之助當由梁君集衆會議各極贊成而羅君香粹暨班中同業諸君亦均願當義務乃有廿一夜至廿二日夜踴躍演劇之事而來觀之紳商士女與慨捐緣欵之諸大善士樂助多金均足令僕印諸腦筋永矢弗忘者也而尤足令僕深感者此次又蒙廣惠肇留醫院榮贈金牌及錦標等品邀此光寵何以克當茲因已啟程特將此感激之情畧登報牘以鳴謝悃願熱心同胞鑒之

宣統三年五月廿四日　鄙人梁垣三拜啟

◉慶賀　英皇加冕廣告

敬啟者西歷六月廿二號即華歷五月廿六日恭逢大英皇帝加冕吉期溥海臚歡普天共慶我華僑居留宇下久託帡幪逢茲盛典理宜同伸慶賀昨經本會議定先期分派傳單刊登報牘遍請闔坡華僑務於本月廿六廿七廿八三天懸升旗幟結綵張燈共表賀忱以昭慶典除列派傳知外特此廣告即希公鑒

宣統三年五月廿三日　新加坡中華商務總會公啟

◎草聖又來

高麗尹溪石先生草書之出神入化眞參之起死回生中外共知不必更贅先生年今七耋現到小店一月左右回家再會無期其書可求其參可購也耶至於戒烟與久近痼疾曾由省城戒烟總會方便醫院親同試驗經已成效如有求書購參間病戒烟者請爲移玉爲盼

△◉大宣堂二元　四屏四元　二宣堂元半　對七角　四屏三元　對一元　三宣堂一元　對半元　四屏二元　小宣堂壹元　四屏二元　壽字大宣三元　紈摺扇手卷鏡裝帳眉每尺各半元　二宣二元　三宣元半　大小另議　另外大小面商　眞參每両四枝十元　五枝七元　六枝六元

廣福成白

宣統三年五月廿五日

◉新張廣告

敬啟者本公司定於西本年傳只一號即華宣統三年式月初壹日在本坡土庫街花園角門牌第三號開張莊慶利公司專做拍賣屋宇首飾各項物業經紀按揭幷代辦各項貨物取用格外從廉諸尊光顧祈移玉到本公司面商是荷

宣統三年正月廿日　英一千九百一十一年二月十八號

莊慶利公司　莊慶利　楊福河　同啟

○注意聲明告白

啟者叻坡本枝店向雇黃煥炳(字明生)爲出街賣貨及收銀之職茲他由四月廿五私行逃去曾經着件有通知各代售之家以後如有錯交賬欵乃係自悞倘與各號賒借等情概歸經手是問商例皆然毋庸贅述但蒙各寶號惠來賬銀俱發花邊收條蓋收銀圖章爲據否不承認特此奉聞

辛亥年五月廿三日　石叻廣生行有限公司謹告

◎歸割聲明

啟者本坡安申律即丹良吧葛門牌一百零七號德利號白米什貨並出水生理前係侯不經陳家謀二人同志合夥自壬寅年開創歷來無異今因侯不經業愿將自己名下股份抽出請到公親林螺翁林綽翁陳創英翁出爲秉公核算業就本五月十九日截止而侯不經應得本利銀如數即日經當公親台前收訖而德利號生理及分水以及店底家私什物等一概歸與舊股人陳家謀承受旋即再邀陳軍齊新股人合夥日後德利號生理盈虧得失乃係承頂人陳家謀及新股人陳軍齊之事造化概與退股人侯不經無涉倘從前侯不經有與人担保揭借轇轕等情及與諸寶號來往賬項或有不對乃係退股人侯不經自理與承頂無涉及與諸寶號來往賬項限一禮拜內須當理會過期自悞此佈

辛亥年五月二十日　英一千九百十一年六月十六號

新股人陳軍齊　承頂人陳家謀　仝啟

◎◎本號親自督造雙面商龍旗發售

啟者本號專辦中國上海蘇杭綢縐英國頂上年羽布疋親自分枝染房督染淨縫家用金獅木烏布專染暹羅元青板縐紡綢聘請名工親自督造雙面國旗商龍旗各欵船旗及京欵上海蘇庄時欵女庄衣服專縫學堂學生文明彩禪唐番衣服馬奴彩禪各色年羽中子裁縫有法與別不同諸君光顧請移玉步價甚相宜

宣統三年伍月十六　本庄住星架坡十八間後廣隆號譚宜隆謹啟

曾在倫敦得賽金牌　曾在丞賽得獎銀牌

赫胥黎強筋生力補藥

服法日服三次每飯後服一茶匙用二茶匙水調服

此藥專治……不足血氣……

ANGLO-AMERICAN PHARMACEUTICAL Co., Ltd
CROYDON, LONDON, ENGLAND

興陽種子丸

本坡

◉觀看加冕慶典須知。現巡捕房特出示諭云、本月二拾二號由上午六點四拾五分鐘、海邊之路由一號吊橋及安打中橋至米珠律不准行人來往、麼打電車可在草坡地之鐵練及木柱下單行排列停駐、若在草坡地之軍人見禮定點後便相離一百碼、各麼打電車可以自由停駐、七點鐘以後、馬車一概不准在草坡地附近之路來往遊行、各車若人客已下車者、可在米珠律大舊街、及星架坡俱樂部之後、單行排列停駐、此數處地方、均有巡捕警察指示一切、上午六打鐘後、人力車不准在草坡地附近之路來往、並橫過一號吊橋與及打中橋、上午六打鐘後、貨車不准在草坡地附近之路來往、但工務局之灑水車不在其列、禮拜肆早、在草坡地燃炮祝賀、各牛馬不准在附近來往停駐、養牛馬之人、須知壹切、操兵時、遊人不准入草坡地觀看、祇准在打坡地俱樂部附近觀望、議例局員、外國領事、文武員弁、及其家眷應在坡督所駐之地位、右便或左便停駐、二十二號下午四點至陸點燃放煙花、准各人在草坡地觀望遊戲俱樂部、打坡俱樂部附近、則不准佇立、燃放煙花之地位、亦用繩環繞、不准閒人入內、麼打電車與馬車停駐、照操兵時一樣施行云、以上所列之條、乃照一千九百零六年第拾三條第陸節第三章之例施行、祈各凛遵、毋違特示、

◉半途產子。小販閩人林某、娶妻某氏、伉儷甚篤、夫唱婦隨、寓金榜加博某屋、氏懷孕業已數月、家貧無貲、不能僱請接生穩婦、前早忽患腹痛、料將坐蓐、囑咐其夫不可出門、在家照料一切、甲云、我是男子、於產育一事、不諳料理、且汝亦初次生產、莫若往皇家醫院、較爲便當、氏謂走往別處、無一親人在側、更爲畏縮、因此未決、詎漸痛漸緊、不能抵當、始決意入院、即僱手車前往、行至半途、呱呱之聲已在車中央、視之則一女郎、甲即脫身中所着之衣包裹保護、呼車回轉寓所、賞給車夫、幷請親友到飲薑酒云、

◉貓反畏鼠。小坡梧槽律巧新號洗衣店內、常有鼠子出沒、大如小犬、或若貓兒、該號與人洗濯之衣服屢被嚙壞、每受賠償、耗丟之費、已是不貲、特豢壹貓兒、俾治各鼠、而貓反畏鼠、又置一鐵線大籠、中置食物、誘之使入、或者捉獲、置諸死地、以洩其憤、昨晚一鼠貪食、入其牢籠、權之重拾五兩有奇、用索縛其一足、另以五六斤重之大貓與之比試、貓見而卻走、不敢與鬥云、

◉示禁賭博。英皇加冕、各賭徒謂逢茲盛典、大小賭博、准人開設、故大小坡屋宇被賭徒均盡租去、預備開賭、頃爲總巡捕官包君查悉、特出示諭、嚴禁各項賭博、無論屋內街外、開設賭博、一經捉獲、定必從嚴懲辦不貸云云、

◉旋提旋賭。昨夕九句餘鐘、暗差館英總差恩理君、帶同三畫英差往坭律門牌九十四號、拘獲私賭閩人九名、檯面銀十一元餘、櫃桶三個、紙牌及火水燈一幷逮案云、

◉買糖轇轕。潮人某甲、廿二日到中街成益興糖舖購糖十三包、計值銀壹百餘元、着到小坡利發號收取、成益興店東吳某即給一單與甲、請其回店蓋印、憑單出貨、然後收銀、甲攜單出門、着上印章、帶三千弍百零陸號牛車將糖載去、至廿三日吳着伴携單至利發收銀、店東某乙愕然、謂吾並未有到貴號買糖、且吾乃是藤椅舖、購此多糖何用、吳伴出單與看、謂有貴號印章爲憑、何得推搪、乙拈單察驗訖、謂此印章非敝店之印章、即檢出自已之印章交伴核對、確是大小不同、伴無奈回報東人、車夫云、載往實榮祥街永和餅店、伴立即報案、帶同一百十號華暗差至永和號搜查、僅起回原糖十包、拘獲永和店嚴湘解案、據嚴供云、此糖係與潮人林廷高手買、其中來歷不得而知、須林到堂乃悉、然林在逃、剩未弋獲、故此案尚未明白也、

◉良心盡沒。彈唱仔亞桂、近患脚病、延醫診治、服藥罔效、纏綿數月、凡壹步履、扶杖而行、後連囑紹介延請何審南醫生調治、訂明藥費等銀一百元、愈後酬謝、何遂交丸散與之服食、日起有功、今已全愈矣、現桂意欲圖賴、遷入某埠逃避、何查悉、即往狀師商議出票將其扣留云、

◉報應不爽。有一丐婦、年逾花甲、裝束如男子、見者皆謂其矮小之男兒、日則沿門乞食、夜則在大馬路吉寧廟前蹲于地下、求乞過往人施捨、如是者數十寒暑、後至雙足不能走動、用手與臀而行、幷向人道其生平經歷之事、不少隱諱、謂四十年前爲長泰街某妓院某鴇之錢樹子、名桂好、高張艷幟、名噪一時、富商大賈、常常依作、金珠鑽石、翡翠滿頭、惟自高聲價、凡客招往侑觴、稍不如意、即加白眼、且浪費金錢、有如糞土、苛待僕役、心若虎狼、諒必因此至有今日之折墮、奉勸世間人等及各妓婦、當知物力之艱難、勿亂暴殄、以我爲龜鑑云云、前日下午又出行乞、剛至麼士的力騎樓之下、忽然斃命、許久尚暴露街邊、未得埋殮云、風流聲價、結局如斯、望憐香惜玉者、向個中人一道及也、

◉長舌爲厲。車夫閩人洪阿貞、住小坡三馬路、妻某氏、昨日下午在門前將車洗濯、往水喉處挑水、行至街心、突與同籍某甲相礮、甲亦同業中人、日前與氏挾有仇讐、每欲毆而洩忿、頃因礮撞、藉作衅端、高聲謾罵、大肆其威、甲婦聞知、出而干涉、接口鬥罵、互相糾纏、比洪回時、見妻鬥敗、上前相助、混作一團、滾向街心、渾身坭染、忽觀者謂差至矣、急迴避、免被誤提也、洪等聞言、始釋手入屋、尚恨恨謂必不干休云、

◉茲將調查三州府出入口貨之數目列下

出口貨數

壹千九百一十年由西歷正月至三月止出口貨七千一百二十五萬一千五百陸拾元伸金磅八百三十一萬二千六百八十一磅

壹千九百一十一年由西歷正月至三月止　星架坡五千三百四十伍萬五千八百二十九元

梹城二千五百九十七萬零零五十六元

馬六甲一百七十七萬二千陸百二拾元

共八千一百一十九萬八千五百零五元

伸金磅九百四十七萬三千一百五十九磅與去年比較加增九百九拾四萬陸千九百四十五元伸金磅一百一拾陸萬零四百七拾八磅

入口貨數

一千九百一十年由西歷正月至三月止　共八千零四十九萬七千七百七十八元　伸金磅九百三十九萬一千四百零七磅

一千九百一十一年由西歷正月至三月止　星架坡七千二百二十二萬三千一百二十元

梹城二千六百六十六萬七千一百一十元

馬六甲一百七十九萬四千零七十五元

共九千零六十八萬四千三百零五元

伸金磅一千零五十七萬九千八百三十六磅與去年比較加增一千零一十八萬六千五百二十七元伸金磅一百一十八萬八千四百二十九磅

◉屍骸亦被偷竊。四排坡醫生館、有一閩人患病、到館就醫、不料藥石無靈、前夕逝世、將屍身放在割房內、翌早忽然失去、查得壁間已穿一穴、未審被人偷去、抑生還逃遁云、

◉讀之　◉讀之　◉再讀之

足以（快公餘　增腦力　長智識）

最新偵探小說　公判仇　英國歇頓希路原著　中國亞賢譯意小配潤詞

△◎▽每套四角外埠加郵費八占三州府士担可作價

◉大帮發行價相宜（一）代理處廣州第十甫廣生磁器店（二）分售處大坡漆木街志安磁器店

本公司設在巴士巴沙律五十四五十五號即小坡大馬路湯廣生傍電車路

○總批發處石叻庇能吧城　會豐商店　中法藥房　每瓶洋一元

APIOLINE
CHAPOTEAUT

按狀蟻藥丸

本藥房上列各種秘製靈驗藥水藥酒膏丹丸散乃蒞歐美各著名大醫院及各大醫學家經驗良方配製經已歷試數十百年風行全球神效彰彰而本藥房復加以自已秘法精心研究炮製成藥實非市肆所售者所可同日而語也而各藥均用華文標頭詳明諺藥所治何症若何服法精激分明倘諸君欲更查詢詳細本藥房自能耐心解說明白以期言無悞會藥無妄施凡人離家出外或居山僻之地者當常携帶此藥異常利便且免意外不虞臨時不及之患凡居家者亦當常存此藥以備不時之需　外埠商家躉購或代售者格外扣折

宣統三年四月初三日

歐洲藥料　**神州大藥房**　大帮發售

TELEPHONE. No. 1150,

ANGLO CHINESE DISPENSARY.

No. 231, South Bridge Road.
SINGAPORE.

本藥房另由歐美辦到各大名家製成種種原裝便藥價值極廉

◉茲將本藥房秘製各項藥水酒膏丹丸散列下

各種頸癧藥水　花椰骨痛藥水　花椰白濁藥　花椰搜毒藥水　平安暈浪藥水　火傷湯傷藥水　化痰止嗽藥水　小兒咳嗽藥水　立止頭痛藥水　小便急痛藥水　月經血崩藥水　立止牙痛藥水　光明眼痛藥水　耳聾耳鳴藥油　瘧症寒熱藥水　頭暈發燒藥水　寧神安眠藥水　內外痔瘡藥膏　拔毒生肌藥膏　神效疥瘡藥膏　押瘡芒菓藥膏　金錢頸癧藥膏　解毒生肌藥油　開胃消食藥露　肉桂雀痲藥水　神效嘔血藥水　肥兒疳積藥散　染烏鬚髮藥水　乾水止癢藥散　固髮生髮香水　遺精洩夢藥水　神效痳瘋藥膏　追風跌打油　白濁藥油　陰陽癬藥水　眼邊爛藥膏　化痰止嗽餅　臭狐搽藥水　壯陽種子丸　瘧症寒熱丸　清補傲瀉丸　還魂藥冰　雪白蕩膏　打白鐵藥水　鎔銀藥水　追風松節油　極品丁香油　極品檀香油

去風濕壯筋骨藥酒　花椰疳瘡各毒藥散　回芒藥魚口搽藥水　浸疳瘡消腫藥水　紅玫瑰生髮香油　紅白痢泄瀉藥散　各種筋骨腫搽藥水　小兒肚疴肚痛藥水　無味緊魚肝油　無味清補瀉油　肥兒補血藥水　回頸爛搽藥水　耳痛膿爛藥水　去汚胖毒藥水　哮喘痰氣藥水　上等金鷄那霜　贊牙固齒香粉　羊吊癲癇藥水　各種小補體藥酒　各種小兒代乳粉　各種香花露水　各種天然露水　各種牛肉汁酒　小兒胎毒火瘡藥水　毒死木虱蝕虫藥散　脫綱衣油跡藥水　去毒生肌消腫洗藥水　跌打止痛消腫藥水　沙士巴禮補血藥水　泄瀉痢症霍亂藥水　男婦心氣痛藥水　各種一等香梘　搽汗斑藥水　解血毒藥水　發黴脹藥水　脫鷄眼藥水　肥兒疳積餅　疳積花塔餅　十全大補丸　婦女白帶丸　脫毛鬚髮散　頸癧藥膏　治白蟻藥水　鎔金藥水　追風白樹油　追風樟腦油　雙料薄荷油　極品樟檀油

◉以上所列不過常用之各藥另有各種靈藥難以盡述

衛眼者注意

本藥房由格致新驗考法光眼配對各種鏡架以及深淺玻璃無不適中凡患眼矇眼花者亟宜配鏡以免日久成疾

優等　金眼鏡每個　十四員
上等　十二員
優等　電金眼鏡每個　五員
上等　四員
優等　鼻鋼眼鏡每個　三員半
上等　二員半

本藥房謹啟

辛亥年元月廿陸日

◉星坡大馬路漆木街門牌三十壹號　電話第二千一百五十[illegible]號

◉東方聖藥廣告　啟者本藥房特聘名醫專心監製一藥名東方聖藥此藥專治小便不通及久無尿瀝等症若患此症者購而服之則尿管無痛苦之處矣諸事光顧請到本坡時厘基律門牌一百零一號斯第地士爾沙厘本藥房面商可也　斯第藥房啟謹

宣統三年二月十六日

◉本坡檀路士銘也汶公司 Charles Benjamin & Co. 今晨接英京來電各樹乳股份目下之中等行情一覽表

晏剌加	Allagars	四司令
晏哥羅馬來	Anglo Malay	十七司令六
晏哥路也哇	Anglo-Java.	五司令九
晏哥路柔佛	Anglo-Johore.	十司令
亞哥路蘇門搭臘	Anglo-Sumatra.	七十一司令三
巴也巨寧	Ayer Kuning.	十五司令
亞登馬六甲	Batang Malaka	二司令
武吉家映	Bukit Kajang	四十一司令三
武吉馬打晋	Bukit Mertajams.	二司令六
家蘇非路	Castlefield.	五磅十二司令六
遮臣利士	Chersonese.	三司令三
占步路	Chimpul.	十七司令六
干蘇利地的馬來	Consoli dated Malays	一司令三
淡文沙剌	Damansara.	五磅十二司令六
納乎	Duff	六司令九
埃田巴剌	Edinburgh.	八司令九
喜佛	Heawood.	四司令
奚蘭老蘭	Highlands & Lowlands（溢利）	八十五司令六
金文寧	Kamuning	三司令三
也先	Jassin.	一司令三
架巴巴剌	Kapar Para	七磅二司令六
甲別地嘉剌	Kepitigalla.	十四司令六
吉隆坡	Kuala Lumpur.	六磅十二司令六
剌毛士	Labus	十司令三
蘭拿道龍	Lanadron（溢利）	五十六司令三
力巴利	Ledbury	六十二司令六
寧宜士	Lgising	四十司令三
加蘭頓亞西的	London Asiatics	十司令三
老勿士	Lumuts（溢利）	十二司令六
馬六甲	Malacca Od.	十磅
馬廉某	Merlimaus	四司令三
芒鴉時殿	Mount Austin pt. pd.	三十二司令六
把能也哇	Padang Java.	三司令六
八打寧	Patalnig	四十三司令九
奇里因樹乳園	R. Est o.f Krian.	三司令
實榜	Sapong	廿五司令
時砵	Seaports	十五司令
雪蘭莪	Selangor	四十三司令九
斯籃實	Seremban.	七十七司令九
些佛	Sqelford.	五十五司令
○西亞鑾	Sialang pt. pd.	三十五司令
星架波巴剌	Singapore Para.	四司令
實德力巴汶	Straits S. Bertam.	六司令
蘇門搭臘巴剌	Sumatra Para.	九司令三
地布路士	Tebrats	五十七司令六
花林布路士	Vallambrosas	廿九司令三
種樹乳	Plantation Rubber	五司令
卿樹乳	Fine Hard Para	四司令

京省

●外人譏新內閣總理大臣之劣惡　京函云。聞近日慶邸不知何故。不欲居總理一席。已面請監國另簡賢員數次。監國均慰留之。初三日。慶又不到閣。監國使人速之。亦不到。故是日閣鈔特書召見協理大臣以愧之。蓋慶自內閣成立後。到閣之日更少。然閣鈔皆書召見總協理大臣。以爲掩飾。此次監國亦深惡其曠職。不能再爲之諱也。據外間傳說慶辭職之意不一。有謂慶以近日之政策。如正金銀行借欵。四國借欵。粵漢路借欵。除路國有。皆澤公盛宣懷兩人之政策。內閣徒負署名之責任。毫無決議之實權。反受衆人責備。故擬辭職。有謂慶以近日英美各國報紙。痛論其短。又揭發其有若干臟欵。私存某某銀行。恐釀成後來之惡果。故擬辭職。二說皆於慶有所窺見。惟西四月間。倫敦紐約兩埠西報。指摘吾國新內閣總理大臣劣惡多端。實足以辱吾國體。然換之慶一人之事實。及吾國近十餘年之政局。實有如該西報所指摘者。吾國人亦無從爲之諱飾。朝廷如不去慶。無以保全國體。慶若不辭職。又何以洗此辱哉。

●御前軍事會議之訓諭　洵濤兩貝勒擬請將軍事開御前會議一節。屢登前報。茲探聞已於初六日舉行。監國代行大元帥事。頒布訓諭六條於全國軍隊。(一)崇信義。(二)尙樸實。(三)敎廉恥。(四)礪忠節。(五)習禮容。(六)勉武勇。此即三月初五日上諭訓飭之結果云。

●端督擬約法五章　京函云端督辦因與郵部權限未定。遲遲吾行。現未出京。昨擬在內閣議定五章。(一)不受郵部節制(二)不任解散爭路風潮(三)由閣飭沿路督撫和衷協助。(四)關於路工人員不由部派。(五)由閣力誡沿路督撫顧念民依。勿用專制手段。壓抑民氣。致生惡感。釀大風潮。聞郵部已允其請。不日束裝赴漢云。

●振貝子之行色　欽派致賀英皇加冕專使振貝子。初三日午車出京。赴哈爾濱。由西伯利亞鐵路取道往柏林。折往英國。是日上午十一時。各大臣齊集前門車站恭送。並有禁衛軍兵警。及英國衛隊。預往伺候。時送行各大員。爲民政部大臣肅邸。商部倫貝字。軍諮府大臣朗貝勒。外務部尙書鄒嘉來。侍郎胡惟德。曹汝霖。郵傳部侍郎李經方。督辦鐵路大臣端方。及英美日等國公使及參贊。車開時。已十二點半鐘矣。

●外人入京偵探軍事之詭譎　京函云。前日有荷蘭國人某。自稱爲駐京荷使館二等武參贊官。往南苑禁衛軍參觀各營兵房。井詳細詢問一切。該營某軍官。以外賓參觀爲榮。竟舉一切盡實告之。殊不知其來。實代某國偵探我國軍實也。又有□□人某。與某營管帶相識。時到南苑與某管帶扳談。每值歸時太晏。無火車可坐某管帶常以所騎之馬。借與騎回北京。事爲軍諮府大臣所聞。立傳該軍官等告以外賓參觀軍隊。事雖尋常。惟各國通例。凡屬軍事內容。須守秘密。此後必宜審愼云。想此後各軍官亦不能如前疏忽矣。

●今非昔比之東省　探聞盛京某當道。致一樞函趙督。內云邇來東三省形勢大變。迥非五年前之東三省。易於措手。即如安奉鐵路所設巡警。在我願以維持主權者。僅僅有此。而日本尙必千方百計以排去之。近月屢乘兩國巡士衝突之機。以行屈我伸彼之實。然彼猶視爲未足。連日竟有蝦蟆塘拘我巡警之事。又在大房身譁我巡士害彼路工。在沙河鎭僞失材料。亦歸罪於我巡警。窺其用心。非將我巡警悉行排去。盡攬全路地方爲彼所有。不達到此目的不止云。

●稽得河潤反舌無聲　盛宣懷包借之三項外債。其回扣約華銀一千萬有零。茲聞此項扣頭。外人不允于定約後。即行支付。而盛氏則恐期限拖延。致生意外。現已自願折成收入。聞其利益之分配。親貴中占十之五六。那桐。澤公。李經方。紹英。亦各有一小份。而身爲萬矢之的之盛宣懷。亦不過佔十之三四耳。果爾則亦何苦來哉。

●海軍部建造軍艦表　海軍部在最近數月之內。向各國定造之軍艦。列表如下。巡洋艦一艘。重量二千六百噸。每小時行二十海里。美國造。水雷巡洋艦一艘。重量三百噸。每小時行三十海里。奧國造。水雷巡洋艦壹艘。重量三百噸。每小時行三拾海里。義國造。砲艦二艘。重量未詳。每小時行十二海里。德國造。小形砲艦二艘。重量七百八十噸。每小時行十四海里。日本造

●數數奏辭　京函云。新授外務大臣梁敦彥。懇請收回成命。連日電奏到京。監國迭次覽奏後。隨於摺尾。硃批云。新內閣現當成立之始。外務最關重要。卿才素爲朝廷所深悉。故特簡授是任。卿受命之下。正宜趕速來京。力圖報國。不能固辭。所請收回成命之處。著勿庸議。仍著迅即來京。接篆視事。當由新內閣加封寄回。故未發表。

●梁鼎芬有總辦粵路之消息　鄂湘川粵四省粵漢川漢兩大幹路。現收爲國有。已派端侍郎爲督辦大臣。行將出京。會商四省督撫。清理商欵。佈置動工。聞端侍郎與前鄂臬梁鼎芬最爲友善。現以四省紳民。反對國有甚力。而粵東民氣尤爲強盛。該省鐵路總辦一席。非得鄉望素孚之人。不能措置裕如。爰擬奏派梁鼎芬充粵省分局總辦。而以現充公司總理詹天佑爲會辦。近日鄂省學界及粵省同鄉官商。均如此傳說。特誌之以覘其後。

◉提防假冒　敬啟者敝公司自庚戌年八月初壹日開辦以來。歷蒙賜顧者所歡迎極力頌揚皆謂物美價廉爲南洋首屈一指詎料竟有無恥之徒因之藉名以射利魚目混珠殊堪痛恨事緣舍伴於夜間到普長春街食物店內偶聞鄰座之叻產華人談論身穿之衣服係在敝公司定做價目若干舍伴疑之因向之詢究一切始知假冒敝公司名目在外招攬生意隨即返店告之司理員明查暗訪方知棧房內有兩歹工件串同外人作弊當即將彼辭退刻仍恐衆未週知恐再爲彼所惑故即登廣告刊於報端自後諸翁光顧者請移玉至水仙門大街門牌六十號永安公司正舖定做應免爲貪利者所愚是所切禱再敝公司新辦到大幫頂上時欵半絲絨疋頭新欵正皮甲必袋用字僞關鎖者無虛失竊之虞另有一種銀匣銀包關鎖秘蜜開關甚趣該貨印有敝公司字號爲據並新到各欵洋貨名目甚多不得盡錄此佈

宣統三年五月初四日　永安公司主人披露

鳴謝廣告

夫患病之險莫甚於時症得病之苦莫甚於旅次余於前月帶領工人五十名往柔佛洋公司樹乳園建造屋宇該園離柔佛有五十五里之遙工人大半行路而入途次忽遇風雨有一人忽然倒地人事不知繼而抽筋吐涎想是被山嵐瘴氣所攻勢甚危急衆人傍徨手足無措余此行帶有盧詩如虎骨膏內外各一盒立將內服之並與病者試服後又用虎骨膏力擦四肢等處約一字鐘久精神始定口亦能言轉危爲安乃得信

盧詩如先生所創之虎骨膏眞有起死回生之效驗也

可見其平日風行南洋各埠於茲可概信矣願我同胞凡往山園傭工者不可不多帶盧詩如虎骨膏以備不虞之處且可濟人之急亦積德之一道也　弟黃通披露

去風虎骨膏

(HU-KOH-KU)

盧詩如監製

盧詩如虎骨膏不獨能治瘴氣即週身骨痛花柳疳疔頭痛腰痛脚氣足軟痔瘡下血各症亦皆神效無比至身發各種瘡瘍服之可使身血潔淨皮膚光潤○外用虎骨膏善治腎囊瘙痛一抹則愈惟皮膚已破者不則可用蚊虫咬癢惟此第一單方試之試之　盧詩如謹啟

◎本坡代售處　老爺宮口萬山棧實號　大小坡孟嘉藥房　大馬路中法藥房　荳腐街口會豐商店　檳榔嶼新街口會豐商店　吡叻怡保即巴羅英國藥房

◎外埠發行所　考授英國煉藥化學執照福建盧詩如監製

大英壹千九百一拾年十月廿九號　孟嘉藥房盧詩如詩啟

◉戒指發電之大妙用　如有欺言罰銀壹仟

◉◉新奇之功用　此種發電之戒指爲世界上最新奇最妙用其式樣與鑲鑽石金戒指無異而美觀則過之不論戴於何指均可本公司所言此種戒指之功效能包其確實如無功效除原價奉還外並賞回銀一千元試問諸翁果有病而欲醫愈否欲一生無病而延長生命否欲壯健而得男子完滿之精力否　諸君欲進爲世界智慧及強健之人格於閱此告白一分鐘之久即當急尋購此種戒指戴之此種戒指其電力足以驅除人身各病令血氣自然強壯如其人經染有風濕癱瘓癰疽血毒頭痛胃滯腦壞眼眩心虛神經恍惚寢臥不安陽具不振各症一經戴此戒指自然全愈如常矣

◉◉功用之原因　人之身體有如機器機器須抹以潔淨之油及煤汽煤油等發力始能運動否則機器必停止運動矣人身所賓以養生者即血與電二者式者或虧缺或不清潔則百病隨之輕則暫病重則或至傷生今本公司所製之發電戒指有兩大功用爲人體所不可少者(一)戒指所發之電能增益筋血令身體強健(二)戒指所發之電運行於人身能驅除人體所呼吸不合宜之毒質而百病自消

The Magnetic Appliance Co.
31, WEST 125th STREET, NEW YORK, N. Y. U. S. A.

(發電戒指之圖式)

◉◉功用之耐久　此奇妙發電之戒指其功用之耐久而不變雖越二十年後尙與初購時無異一生用之可也各人宜各戴一圈不論醒睡可常戴之指中是不啻自備一醫爲自已一生之保護也

◉◉每箇價銀五元本公司取價如此之廉者因欲各人無論富貴貧賤均可購用之諸君如各購一箇則一生倚賴之較勝於購置別等實業矣諸君應知得耗去五金即能除病使身體永不受痛苦則此戒指之價值之實貴如何

◉◉購戒指之門徑　外埠諸君欲購此戒指者先用綫度其手指之大小或用紙捲作戒指之式樣乃携五金往郵政局購提支券將式樣及提支券函封如用五元之紙幣則須買保險內信不論華英文均可或不用寫信而將此告白剪出夾入函內照上開之西字住址付來美國紐約埠一百二十五街西三十一號麥那檬發電氣具公司收即將戒指一付上應用

諸君光顧仰新留意本公司經紀人　一在南洋總滙新報　一在本坡大馬路會豐商店代售

【如有人代理者祈爲付信通知】

◎新到各種寄售菓露

安樂公司之菓子露係搜採各果原精製而成此露一份可開淸水十份飲之能解渴生津開胃消食誠居家外遊暑天利便之品價廉味美與別不同請諸君嘗之果不謬也　請認醒獅商標

檬露　香蕉露　杏仁露　大樽實銀二毫八
玫瑰露　波羅露　桑子露　小樽實銀一毫半

己酉年　六月初一日　石叻恆益號　中興藥房　廣泰號啟

●嗎根代望即有利銀行告白

啟者本銀行創設有年茲將本行情形詳開如左

本行批准共備本銀一百五十萬磅　取定本銀一百一十二萬五千磅　已收本銀五十六萬二千五百磅　盈餘積項共有三十二萬五千磅

本銀行總寫字樓在倫敦　凡諸仕商存寄本銀行之項其一年銀期者以四八仙息算　六個月限期者以三八仙半息算　三個月限期者以三八仙息算　來往短期數則以二八仙按日計算　凡屬本銀行應爲之生理本銀行均可承造　諸君光顧請移玉惠臨面商便妥

大英一千九百十一年亦不里月廿捌號　嗎根代有利銀行駐叻總理人[illegible]

本公司實貯存銀一百五十兆元正　宣統三年正月初五日

咁嗎施有連
(保險有限公司告白)

啟者本公司實備資本豐足專保海面保險及陸上火燭燕梳并担保事宜毋論本埠與外埠等處皆能投保取價極公平且賠償快捷倘有賠償銀項即在星架坡支理毋庸往返磋商盧延時日誠爲坡中保險公司之第一快捷也此佈

總書記張仲賢　星架坡司理人顧心

何鏡湖化痰止咳丸

老舖在粵東省城安瀾街

本堂創製化痰止咳丸數十餘年遠近馳名屢蒙仕商信用已久服者無不嘖嘖稱善此丸能治男婦老少內傷哮喘各等咳嗽偷有痰結痰多服之立即全愈應效如神常服能免生痰之百病可稱第一應效之聖藥也近有無恥之徒假冒本堂字號希圖射利不顧人慨茲特設分棧一間在星架坡戲館街門牌一十六號與萬昌隆生藥行合舖以便貴客採辦諸君光顧請認本堂嘜頭單紙庶免有悞　粵東省城開設堂何鏡湖謹啟

發行處▼
石叻　萬昌隆　萬山棧　仁愛棧
庇能　杏春堂　仁愛堂　老槟安
金寶　杏春堂　仁生堂　仁生堂
吉隆坡　天和堂　萬生棧　保和堂

◉◉分棧在星架坡戲館街萬昌隆內開張
◉◉外埠總代理人潘鳳琛

宣統二年九月廿九日
英一千九百一十年十月廿一號

●勸辦賑捐廣告　啟者本行承辦江皖賑捐除七項常捐以及銜封翎枝之外如有報効巨欵在壹萬兩或五千兩以上者本行得隨時電請籌賑大臣奏奬實官所有詳細章程悉備本行有志顯揚者請早惠臨面商此佈

辛亥年五月十二日　叻吳永萬成告白

此丸用君臣藥燉製不寒不燥奉治男女老少脚氣脚軟等症服之無不立效如神愈後更能身體強壯健步如飛有益延年之功眞爲天下無雙之聖品也而且富不深求貧者見症贈送分文不受○價目每罐三毫可食三天全愈　買往別埠原價七折　更繁贈醫花柳奇難怪症

石叻牛車水戲院街尾門牌六十號莫有記敬啟　宣統元年九月廿八

◎啟者本堂商業藥肆歷數十載於茲矣舉凡丹膏丸散各藥酒膽不……
◎啟者本軒在星架坡漆木街開設布衣店……

廣東

◉◉省城銀市風潮鎮定記

連日官銀錢局、大清交通兩銀行、忽起風潮、門外環擁多人、攜票到換現銀、特將詳情訪錄如下

(一)風潮之起原、此次風潮之發生、衆論不一、據訪事言、十二日香港已有此種消息、其初於市上屏棄不用、否則作值極微、市面頗爲惶恐、十四日、有人偶收此種銀票、歷兩日、約有數十萬、即於十五夜船攜帶來省、紛紛拾往各行討換、省城無識之徒、五相附和、遂湧此絕大惡潮、

(二)官商之預備、此事於十四日在港發露時、省中官塲、已接探報、即集官商會議、預備對付、統計三行所存現銀及存付之銀號、儘可支持、張督即晚電商度部、截留洋債數拾萬撥助、十五晚接復電准照辦理、又由大清交通分電各分行、預備接濟至遣幣局則每日加工趕鑄雙毫、故到換雖多、現在大局可毋他慮、

(三)換銀之擠擁、十六早風聲一播、八點鐘前、每元祗低水三仙、午刻低水五仙、下午低水一毫、至十七日畧鎮靜、仍紛紛向局找換、該局以人數過多、請官派警兵防勇、到塲彈壓、復發出規則、取銀者挨次放進、由局門入、由旁門源豐潤出、各人爭先恐後、至有騎膊馬沿門擁以進者、其實無不換得、在門外不能擁進之人、見人人皆有銀換、亦多携回紙幣以去、若各稍持鎮靜、一二日當可不息、

(四)港佛之近况、此次風潮、本由香港湧至、故十五日港市已低水七八仙、至十六日、錢局終能應付、漸漸通用、每元祗扣水三仙、現市面已如常交易、佛山亦紛擾數時、有低至數成找換者、至昨日亦漸鎮定、其餘澳門及各市鎮、尚未大受影響云、

(五)官廳之維持、督院爲出示曉諭事、照得粵省自亂黨滋事以後、人心異常浮動、匪徒動輒藉端聚衆、肆行滋鬧、西關長隄等處、迭釀事端、日前佛山地方、復有藉口抵抗酒捐、毀拆民居情事、風氣囂凌、實堪痛恨、頃據大清交通等銀行暨廣東官銀號面稱、日來商民持票換銀者、絡繹不絕、應附稍遲、輒即喧鬧、難保其中無匪徒混雜、希圖藉端生事等情、查大清交通兩銀行、暨廣東官銀號、資本均甚充足、本督院復籌有大宗現欵預備隨時接濟、各該行號所發紙幣、不慮無著、第領收入數既多、兌付需時、自須靜候挨次發給、凡屬安分商民、豈肯有意生事、倘有不法匪徒、從中混雜、希圖藉端煽惑、無理滋鬧、應即隨時查拿究辦、如敢倚恃人衆、暴動拒捕、並准格殺勿論、以遏亂萌、各該行號遇有持票領銀者、亦應隨到隨付、不得稍有遲延、致滋藉口、爲此示諭商民人等一體遵照、切切特示

(第二次示)照得本省官銀錢局所發各種鈔票、向准完納各項公欵、茲特重申示諭、所有本省關稅厘金錢糧、以及一切雜征餉項、均先儘用此項鈔票作足九九七平上兌、不准絲毫折扣、倘有不肖丁役、敢於留勒、一經商民指控、立予盡法嚴懲不貸、除通電各州縣關卡、一體懍遵外、合行出示曉諭、爲此示諭官紳商民人等、一體遵照、毋違特示、(警道示)官銀錢局、發行紙幣、準備額金、綏急有濟、持票換銀、向無停滯、近聞奸商、藉端牟利、貶價低收、顯違定例、亟應查拿、諭爾人民、勿墮奸計、欵係有着、決無虧累、共保商塲、互相維繫、倘敢故違、定行懲治、

◎九善堂總商會等爭路電文　北京內閣外郵商部堂憲暨粵東館李譚各位大人鈞鑒、鐵路奉旨收回國有、自應欽遵、連日商民奔告、衆論紛紜、查粵路比別省更關緊要、當時爭回自辦、經奏准商辦有案、故爭先附股、皆出於義憤、開辦數載、集欵四千餘萬、多半窮民脂血、現已改良辦法、正賴政府維持、若遽爾收回、恐失大信、且粵亂甫平、人心惶惑、萬一藉端滋鬧、牽動地方、尤爲可慮、羣情急迫、不得不據實先陳、伏乞設法矜全、請旨辦理、以順輿情、而免意外、大局幸甚、粵民幸甚、廣州九善堂院總商會暨衆商民公叩、印刪、

◎可謂深知粵路股東之性質　張督連日電達內閣郵傳度支兩部、以粵路股東、素皆產業富厚、斷不至於暴動、惟欲以股東股本改換債票、及改築枝路、恐非所願、似宜另籌辦法云云、聞郵傳部擬俟端方到省、察看情形、再行辦理。

◎張督命令之正式會議　爲札飭事、照得粵路收歸國有、朝廷定爲政策、事在必行、該路股東、自應恪遵諭旨辦理、不應藉詞抵抗、前因初十日股東會議、有人倡議迫脅全羣、反對國有、竟將已經投筒之票、盡行撕毀、紛電中外、恫喝抗拒、另倡立機關部、入公局辦事、情同挾制、以致股東眞意、無從表示、當經本督院出示曉諭、將是日議案取銷、所定下期十五日再議倂飭制止、另行召集股東、擇日開正式會議、務得眞意、以期解決、日昨復經電奏請旨、懇將粵路歸還股本辦法、寬予體恤、務使原有商股、絲毫無損、此次幹路收歸國有、國家本非與民爭利、所有粵路股東資本、朝廷斷不忍令受虧、本督院亦必當力任維持、各股東如果確爲保全資本起見、自宜切實研究、設有所見、不妨據理直陳、本督院總當力爲奏請、期於朝旨無背、而於商股有益、惟股東召集需時、應即由勸業道即日邀同粵路發起之九大善堂七十二行紳商、各該路總協理董事局人等、先行會議、將部定歸還股本辦法、詳加研求、某項可以遵守、某項應須變通、各抒所見、一面詳定規則、召集股東、擇日另開正式會議、呈候本督院奏明核辦、合就札飭、爲此札、仰該道即便遵照辦理、切切特札、

◎郵部之粵路辦法　郵傳部尚書盛宣懷、現以粵人實管粵路股欵已足、毋庸外借、因擬將收回粵路原有股欵、分爲兩層辦法、(一)如原人仍願預股、則將原股票改爲國家股票、仍按原價計算、不令吃虧、(二)如原人願持股票取現銀、則須俟派工程師查驗核算該路及現在所存材料、估值若干、按之原股現值若干然後按照所估價值、給回現銀云、

◎張督借外債六十萬　張督因亂事善後用欵、昨飭藩司向日本台灣銀行、具六厘息、借日金六十萬元、限期兩年清還、每六個月算息一次、該借欵日行訂勻三期交付、第一期二十五萬、第二期二十萬、第三期十五萬、業經立約簽字、由督憲加蓋印信、昨十三日、爲該行過付借欵之第一期、經藩司飭財政公所点收、尚有兩期、定本月十八廿一兩日交付云、

福建

▲嚇煞全省官吏　福建去毒總社、每年五月初一日、開紀念會、各大吏皆蒞臨演說、本月初一日、爲該社第五週紀念會、官吏竟無一人到會、說者謂革黨二字、竟嚇得全省官吏、竄伏如鼠、笑煞人也、

▲札催預算表　度支部奏清理財政章程第十四條、內開各省文武大小衙門局所、應自上年起預算、次年出入欵項、編造清冊於二月內送達財政局、彙編全省預算表、並須指明何項應屬地方稅行政經費、報告該部、閩省清理財政局、前經奉到部文通札各衙門局所照辦、因事屬創舉、各屬於體例多有不能明晰、故於限定期間屢有逾越、該局復行飛札催辦以憑彙繳、而重財政云

▲孫寶琦有閩督之望　某報稱浙撫增中丞要謀運動閩督一節、茲聞政府之意、在於孫寶琦、而增似屬無望云、

▲奏保陳玉蒼　蘇阪陳玉蒼、近在京師、託郵部尚書盛杏孫宮保、運動開復、聞經盛宮保極力奏保、惟監國現在尚未允准、

▲官銀號有倂歸銀行消息　閩海關官銀號、已於前年改歸官辦名之曰稅務分局、其管理人員、則以海關之委員兼充、聞現在當事者、有擬將該局事務、倂歸大清銀行彙理消息、未知確否、

▲古物發現　由峯川水逆行五十里、地名轉潭、中有沙洲、皆生蘆草、於前月十五晚間、舟人看蘆草叢中、忽然火光迸裂、即而視之、又無所見、如是者四五次、舟人向岸上店市主人借鋤頭二張、向洲中悉力掘開、約至八尺許、中有木箱一隻、內存磁器六十餘件、似係前明遺物、箱之下又有巨缸二口、一缸存金錠四十个、一缸古琴一張、而鑄海天幽响、冷冷水仙八字、竟不知爲何代古物、安得大博物家、一辨之耶、

◉廣告　敬者本院爲經費浩繁我同人等均思設法籌辦以爲貧病者請命蒙永壽年班主人幷其全班老倌犧牲自己權利迨出戲三本以助本院經費所有園租及班中各項費用一概豁免我同人義務員畫周詳共勸善舉誠爲佩服且園中陳設各品物及關於是次演戲各項費用多由各善長認捐則本院所得之利益更大經於廿一晚開演各戲連演三本全班老倌格外戮力拍演戲本新奇鼓掌之聲不絕復蒙各界到塲參觀座爲之滿加以各善長當塲題捐踴躍輪將更得閣主及全班老倌既担義務又復格外題捐故於兩日間更得集鉅欵以光本院經費嘉惠良多用登報端以鳴謝悃除各界購一號二號三號入塲券熱心公益恕不登錄外共特別位各善長題捐者開具於後

黃甫田翁三百元　羅卓甫翁二百元　邱鴈賓翁二百元　伍連忠翁一百五十元　吳勝鴈翁一百元　蘇領事大人一百元　晉陞記碼翁一百元　仲堯夫人一百元　[illegible]

宣統三年五月廿三日　　廣惠肇方便留醫院謹啟

告白　敬者巴燈馬六甲樹膠有限公司棗會請各股東祈早到本公司面商一切爲盼此佈

(Patang Malaka Rubber Estates Limited.)

西一千九百一十一年五月十八號
宣統三年四月二十日　　代理人雜魯士有限公司謹啟

◉經驗良藥
通靈藥室外科至寶萬靈膏
此萬靈膏治愈多病：應驗多人：自皮膚以至肌肉筋骨：凡實爲病：均能發生各種惡瘡：或停害各種廢料：如風濕痰滯疼痛等症：防腐殺菌：莫不具備：用能化解毒素：生長肉芽：流通血絡：滲泄膿液：定神止痛：使病處細胞歸於平均而腫脹消：組織復於常態而器官健：初起貼消：已成貼潰：已潰貼收口：功効不能盡述：希世良藥：不可不備
價銀每大貼一角　小貼半角　每盒一元

◉通靈藥室精製婦科特效止帶散
(緒言)婦科所常有之病：最多莫如白帶：幾於十人而八：其理由爲何：蓋室道內及陰唇間：皆有分泌腺：所謂白帶白淫等：實即此分泌而出之流質：其色或白或褐：其質或稀或精：皆無一定：此病若不爲治愈：則身內液體排泄太過：頗足損人：其下部亦沾濡不快：諸多窒礙：本藥室主人夙尚方術：參究科學：於病理確有特見：藥學亦最明瞭：製造此散：供醫療上之用：經驗多人：莫不交口稱贊：爲惟一之良藥：雖華陀之神丹：東坡之聖散子：不過是也：吾知斯藥出世：增進女界幸福多矣：敬告同胞：凡閨閫有是病者盍試諸

◉特效止帶散有五大特色
(一)服藥不必多：而收效最大且速：(二)此散無惡臭之氣味：(三)簡便易服：不生煩厭：(四)孕婦不忌：(五)藥性佳良：無論赤白各色：或漸或久：皆可統治：(定價銀每包五角)
宣統三年二月初二日
○代售處新嘉坡戲館街　萬昌隆藥材行　十八間後仁壽藥房
○庇能代售處延春堂　杏春堂　仁愛堂

◉◉雙妹嚟香粉包◉◉
◀廣生行有限公司▶

此香粉包係本行主人研究植物之質得其原性之奧乃採百花藥料製造其香氣耐久不變若放於櫃內能滲透其衣服馨香異常且可驅各等害物之虫及常懷身上於道途遇有不潔或山嵐穢氣等將此香包嗅之亦可辟除洵衛生之要品也
◎◎每包銀一角

◉雙妹嚟花露水

花露水之製創自歐西流中國嚐用之者既衆則外溢之利益深慮茲盛言商戰競保利權之秋豈可不思挽回之策然製之未諳其法則徒詣效顰適本主人於化學一道心得有素故將生平所學稍盡義務乃廣搜奇花大集異卉製成斯露使用之者如入蘭室如遊香國且耀以中國龍旗表以雙妹嚟爲號　同胞其歡迎乎請認斯嘜庶免珷玞混玉也
○招各埠代理人如合意者請到面議幷給額外利權
大號每罇價銀四角
二號每罇價銀二角半
三號每罇價銀一角半
四號每罇價銀一角
註册商標冒效必究

雙妹嚟各種菓子露

檸檬　玫瑰　甜橙　桑枝　杏仁　沙士　香蕉　波羅　苹菓
菩提　檸檬士　士瓜　霖租士　士多啤厘
將此露一份開清水十份飲之則勝市上所沽檸檬等水此露有各菓子原質之味能解渴生津開胃消食此乃暑天居家出外遊玩地方利便誠不可少之品也本行之菓子露已馳名多年各埠紳商樂皆贊賞近日將招牌之上加多雙妹像爲記以免魚目混珠諸君光顧請認雙妹招牌爲記免至錯誤也
◉大罇價銀四角　小罇價銀二角半
▽▲各菓子露如欲要有氣炮滾上者加本行之荷蘭水氣粉每杯約分便成如機器打之荷蘭水無異幷能開胃消食生津解渴　每罇價銀一角半

壹安樽圖

荷花桂花上品香梘
式安庄花身銀一元二角半　壹安庄圓樽每樽七角半　四安庄花身二元
叁安庄沙枳每樽三角半　叁安庄木枳每樽銀叁角　二安庄洋庄壹圓
肯安庄每排十二樽銀一元　肯安庄每樽壹角　肯安庄每安上四角　散買每安上四角
桂花一物香性醇厚此梘豐具原質之味且潔滑異常皆盥洗沐浴之先以此梘遍體抹透浴罷則肉色光晶爽滑無比如常用之雖皮膚粗糙者久而亦變爲嬌嫩如脂肌膚香潤始知楊妃香汗實賴薰陶西子芳容定資培助也且價廉而貨美目鮮艷可愛用以餽送禮物之妙品也
每件叁角半　每盒一元　荷花梘每件二角　每盒五角半
辛亥年元月初九日
總發行處　庇能新街門牌第二十八號　吉隆坡麥廠街門牌十一號　石叻大馬路一百七十叁號
香港廣生行有限公司啟

專件

粵川漢鐵路借欵合同（三續）

又在此借欵之後、他項借欵押欵、或征納各事由、指上文所開定各釐捐抵付者、必先儘此借欵、有餘再及他欵、並須於在後他項借欵押欵、或征納各事之約內載明、以上第二節所載金元小票贖回以後、此借欵未還清以前、不得將各該鐵路及其收欵抵押他人、此借欵未還淸以前、倘遇大淸政府、議定修改海關稅則、減免厘捐、特彼此聲明、一則不得因此借欵保釐捐抵押、而阻止修改稅則、一則不得將此次所指釐捐減免、如欲減免、應先向銀行等商明、務於新增關稅內、如數撥足、儘先補抵、

第十欵　此項借欵准銀行等按總額數目、發售金磅債票、與承購之人、其債票每張數目、由銀行等斟酌定奪、債票式樣文字、由銀行等與郵傳部或中國駐柏林倫敦巴黎、或華盛頓出使大臣核定、並將郵傳部大臣簽名字樣、及其關防、均摹印於上、以省其親自一一簽押、未發售債票以前、可聽憑銀行等、請中國駐柏林或倫敦或巴黎或華盛頓出使大臣、逐張蓋印、並其簽名字樣、加印於上、以爲中國政府允准及承認發售此項債票之憑證、銀行等之駐柏林倫敦巴黎或紐約代表人、亦須在債票上加簽、以證其爲發售債票經理人、倘此借欵發出之債票、或遺失、或被竊、或經焚燒、資本家及或銀行或銀行等、隨即知會郵傳部、由中國駐柏林倫敦巴黎或華盛頓出使大臣、飭知資本家及或銀行或銀行等、在報紙刊登告白、聲明已失之票、不能憑以取欵、並設法按各該國例章辦理、倘所失之票、已過資本家及或銀行等所定之期限、仍未覔回、則中國駐柏林倫敦巴黎或華盛頓出使大臣、應照原數重發別票、加蓋關防、交資本家及或代表該票主之銀行或銀行等、所需一切費用、概由資本家及或銀行或銀行等代失票主擔任、（未完）

紀事

紀華林寺某方丈被殺事　續

即挽袖攘臂、將奮前擊之、旣而復止、蓋默忖寺僧亦諳拳技、而自伐同道、亦恐貽他人笑也、遂折身復出、嗟呼、該寺僧誠寡於情哉、夫以行脚僧之不辭數千里勞瘁、極至盤[illegible]缺、拮据而歸、爲人謀事、不可謂不忠矣、而乃以恩爲仇、旣乏重幣以相償、復無一言之相慰、非理詰責、使人難堪、稍有良心、豈宜出此、彼行脚僧雖未奮於一擊也、而其心之怨忿、直有氣吞寺僧之勢矣、

行脚僧復回華林、告同侶以前事、各皆爲之不平、寺中有與僧稔悉者、慰之曰、若無憤激、吾將與若解說、令彼自服罪於若前、則若之怨恨、亦稍息矣、行脚僧曰、吾非欲爲此、彼自無良、於我何與、吾貧甚、旣稱貸於同鄉人、不可以無信、今乃無力以相償還、故鄉之情絕矣、所貸金僅二十元、請告彼歸我、彼不信、吾告以債者住址、彼自滙兌抵湘可也、衆僧以爲然、

時則寺中方丈適屆退院期、以次第論、則白雲靜室之寺僧當嗣任、於是衆納遂延請寺僧抵寺、主持一切、而寺僧遂居然方丈矣、旣陞法座、佈告山門、衆僧皆稽首皈依、如律令、

時則與方丈素稔之某僧、以行脚僧事、爲之表白於方丈前、並令還所貸資、方丈大怒曰、彼旣以爲抵湘省、誘騙鉅資、吾不追問、已屬萬幸、今尚欲撒賴耶、言際、忿忿不已、言者知不能說、歎息而出、以語行脚僧、僧切齒曰、吾必殺此無義人以洩恨、語爲方丈所聞、冷笑曰、彼欲殺吾耶、吾齒雖老、差堪自衛、非一語所能恫嚇也、是時一侍者適在旁、謂之曰、方丈何藐彼耶、彼技誠孏、又雄於力、無論我輩非彼敵、即能相等、彼獨不能暗中相害耶、爲方丈計、區區徵資、何損萬一、與之以平其憾、何必與小人相較也、方丈聞言、沈吟不置答、有頃、則躍然起曰、吾必逐此野僧、吾必逐此野僧、

時方日暮、方丈立書革條、期以明晨即行、命侍者標貼佛殿廊下、寺中職事各僧、莫不代爲不平、將聯羣抵方丈、爲之緩頰、行脚僧聞之、絕不忿怒、謂衆僧曰、彼意定矣、諸君毋詞費、且諸君旣能諒我、則我今雖去、所獲已多、奚必再向此無良者說法耶、衆僧乃止、

寺中向例、每夕五鼓、衆僧必抵佛堂誦經、俟晨而退、而方丈則尤不能或間、是夕、方丈手執法器、身披紅袈裟、二侍者左右掖、從方丈寓室、直趨佛殿、將抵殿門、瞥覩白刃一柄、從左簷飛下、中方丈右臂、方丈立從袖底、亦將出刃以相搏、蓋已預備一切也、二侍者面如土色、張口大呼、蹲伏一隅、不敢少動、顧方丈之刃未出、而左簷上人、已躍身前至、刃下、又中方丈額、遂蹶、其人再以刃刺方丈喉際、遂殞、須臾、衆僧環集、其人亦不逃、視之、行脚僧也、

行脚僧大呼曰、寃有頭、債有主、諸君毋驚、亦斷不牽累、吾行將自首、當時該寺門外、向有某營屯紮、聞寺內大亂、立率隊馳至、遂縛行脚僧出、解官訊問、供認不諱、論如律、槍斃
子曰、聞寺中行脚僧住處、至今尚每晚封閉、如因大賊、即此行脚僧階之厲也、（已完）

◉新張廣告

啓者本號自辦中國歐美銅鐵鎖鉸鋼鋸鋼鋼鋒鎚鋼刨口鑿鑿粗幼鋼鐵沙厘線洋揮門鉸鋼螺絲鑽銅鐵螺絲釘鐵釘船斧唐山家用鋼菜刀魚刀麵刀猪肉刀家用鋼斧頭刨鑿打金鋼鎚砧銅鐵什貨機器廠船廠坭水木匠所用各等時欵器皿俱全並有上等新欵金木鏡架中西圖書貨眞價廉以廣招徠如蒙　富商光顧請移玉步　舖在星加坡大馬路長泰街口門牌第四拾七號開張

辛亥宣統三年三月初二日　協盛隆謹啓

儞有患瘴癧否

儞身有戰抖否曾有發熱由漸加重而至身如火燒否熱退後頭痛頭暈常欲嘔吐周身四肢疼痛終則大汗如淋否此即瘴癧之現狀也韋廉士大醫生紅色補丸爲治瘴癧獨步之靈丹觀此證書即知

福州商人患癧數月體弱不堪服韋廉士大醫生紅色補丸而得斷根

瘴癧一症因血中有毒蟲之所致也前有多人嘗如徐君之證明韋廉士大醫生紅色補丸爲治瘴癧斷根獨一無二之良方者矣今觀徐君之言當益信之徐君名永祚字子衡爲福州鹽商永昌隆課館之執事承來函致謝云○余因患癧疾頗久身體漸致瘦弱去年七月其疾較重身體驟寒驟熱戰慄難堪而且胃口閉塞對飯生愁日間臥床不起夜間目不交睫眼瞼浮腫咳嗽甚劇諸友皆指爲癆瘵之病百藥罔效諸醫束手後閱新聞紙見載有韋廉士大醫生紅色補丸爲治癧疾之神方爰在福州宏昌公司購服三瓶服畢癧疾大減身覺舒暢夜能酣睡再服數瓶癧疾全消精神復原今者不特病根悉除抑且強壯逾恒特書數語以告天下同病者知所問津焉○大抵致疾之由皆因血淡薄不潔之故也韋廉士大醫生紅色補丸能使血稠紅且能造新血以驅除內外各疾也

（福州鹽商徐子衡君玉照）

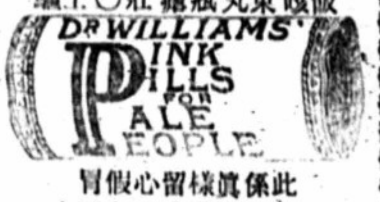

此係眞樣留心假冒
韋廉士大醫生紅色補丸

各處藥局商店凡經售西藥者均有出售如疑假冒或向星嘉坡大郵政局對面韋廉士醫生藥局購買亦可●每六樽價銀七大元●每一樽一元二角半寄費在內銀郵費不收

兜安氏秘製保腎丸

患腎病者無片刻之安

凡人之身不問貴賤皆求其體之安適若偶有疾病輕則飲食少進不堪動作重則淹滯床褥困苦非常欲弭疾病宜以保腎爲唯一之宗旨因腎乃一身之主飲食嗜慾稍有不節則腎先受病腎病則軀體瘠弱精神憔悴頭暈腦漲目眩耳鳴繼則背脊疼痛腰腿痠軟筋系肢麻木水蠱氣脹夢遺淋濁夜不能寐俯仰艱難腎力微弱所致也兜安氏醫生深明其理由悉心研究秘製此保腎丸專治內腎膀胱諸症靈驗無比故不論男婦老幼常服之精神強固元陽壯盛有終身之安舒無片刻之不適且腎力壹壯則臟腑諸部之疾俱可滌除誠人之至寶也

廣東江門松茂號陳郁南君
腎虛背痛爲保腎丸所治愈

腎弱與人身之關緊

人身强內腎亦強人身弱內腎亦弱設或人身叠受風寒或酒色自戕或操勞過度內腎即受影響遂漸柔弱有失其運用之力於是血毒環行以致神志昏頹週身痠痛四肢浮腫筋絡不舒眼目暈眩食滯不化一切敗症接踵而至但醫家病家每因病在表面不在內腎屢多誤會罔投藥餌遺害匪鮮究腎病之原起由於尿酸發液屯積內腎所致積久漸深遂成爲沙淋石淋腿骨痠痛精神疲乏瘋濕癱瘓之疾故當初起之時即宜療治以免加劇腎部補藥普天下最著者首推兜安氏秘製保腎丸其功力能補內腎淸利膀胱濾除尿酸運行血氣培補精神滋養全體誠可稱衛生之妙品濟世之靈丹也

敬啟者鄙人約數載前因經營而勞心過度以致腎水消耗一切疾病紛至沓來如腰痠背痛力乏神疲俯仰維艱不耐久坐屢延中西醫生診治怎奈藥石無靈今春檢查敝處各報醫藥廣告詎已備嘗殆遍一無效驗惟有貴公司保腎丸一種未經試服不妨嘗予一試遂至本埠代售處購買六瓶一經服下即覺精神略振及二瓶告罄功效大見所有上述諸症概行屏絕鄙人遂將餘剩四瓶照常服用至今身軀雄壯氣力充餘勝於昔日多矣鄙人得占勿藥皆賴

兜安氏大醫生回春之術也聊誌一言用伸謝忱　廣東江門松茂號陳郁南頓首

南洋　總代理　叻　吧城　花咜　吉隆坡　會豐商店啓

◉分售處　德國神農藥房　振華藥房　中華藥房　中興藥房　中法藥房

宣統三年三月十二日　上海兜安氏西藥公司啓

第一始創 人參羊肉汁

補可去弱人參補氣羊肉補形首推爲千古最補益之妙品本局特制奇方配以佐使良藥用化學法甑煉液收羊肉以制藥性之燥羊肉藥力以化羊肉之膩兩相制而相輔氣味中和味甘而香能治男婦老少氣虛血弱先天不足酒色勞心勞力過度百病失調等症立能速奏奇功非尋常藥品之可比切勿淺嘗輒視即無病服之亦能培補氣血廣嗣延年茲將功用列左

一治氣血素虛勞傷過度卒然暈眩痰涎氣結 一治少年慾色太過凡有勞役四肢怠惰頭旋眼花 一治各病服攻伐藥過甚不任風寒頭痛身倦飲食無胃 一治脾胃虛弱不思飲食不生肉不長力怠惰嗜臥 一治癆疾長寒發冷日久不愈形體黃瘦 一治咳嗽吐痰手足常冷經年不愈 一治腎虛腰痛夢遺白濁小便常急小便頻溢 一治日久水瀉痢疾 一治婦人虛損白帶白淫月經不調 一治脾虛受濕面色黃白四肢無力週身困倦如負重物 一治戒脫煙年洋烟癮及戒烟後精神困乏百病發生 一治男婦老幼氣血兩虛一切病後欠補各症 此藥汁補氣補血開胃寧神功效倫難盡述除實熱症不宜用外其餘不論有病無病皆宜服之誠衛生之至寶也每日服二次以一兩爲度加清水調服

每瓶價銀二元半 每打價銀廿五元

提防假冒 注意 注意

再者此羊肉汁乃係本局於光緒丙午年秘法始創製煉藥品之精良功效之神速經已名馳遠近深蒙 諸君購買服過此汁大加贊賞近有無恥之徒以僞藥冒充希圖射利貽害匪輕況藥非他物可比必須格外小心切記認眞新架坡大馬路豐盛街口門牌元十九號中國華濟藥房招牌庶不至悞 總發行所華濟藥房謹啟

宣統元年九月十三日

龍虎汁

龍虎汁名 放心服食 活絡舒筋 病除疾減
蛇具電力 運行快捷 配以虎骨 驅風甚烈

夫人身之最可貴者莫如氣血氣血充足則手足堅強運動有力氣血一虧則百病叢生風濕之症因此而起偏無妙葯斷不能克奏奇功本藥房創製此汁以三蛇虎骨爲君配以佐使良藥善能舒筋活絡壯氣補血不論男婦老少

數年眠床不起 遊風遊痰走痛
外感邪風瘋風 跌打瘀血凝滯 風濕癱瘓
骨節腿痛 手足攣曲 腰痛頭痛 風痰鶴膝
濕風腳痛 風濕傷筋 死風入骨 痰濕流注
發無定處 花柳骨痛 四支麻木 半身不遂

農工過於操作一切風濕等症有病固可因症而備無病亦可不時預服誠妙品也服後不獨病除能滋補眞元舒暢經絡宣通氣血壯筋健骨弱可轉強強可益壯屢試屢驗百發百中誠袪風之聖藥活絡之良劑也 每瓶價銀壹元 每打價銀十元

新嘉坡大馬路豐盛街口華濟藥房披露

宣統二年九月廿三日

病者請讀此
醫生古羅士文之電帶

欲無病者請讀此
凡有病者佩此電帶即時痊愈
凡無病者佩此電帶永遠無病
佩此帶者以千數計請試之身體自然安康強健也
價銀叻銀式十八員六美金伍拾員英金六拾五司令士

此等奇妙電帶自出世以來各國人佩者以此千數此帶病爲能治百向來所無奏效甚速無病之人佩此永保平安福壽綿長

古羅士文醫生之製此電帶及帶此何以能治百病并能反弱爲強蓋有故焉

試問醫生或格致家或生物身體學學生必能詳言其故謂人之身會能保全者蓋有電爲之扶持電實爲身命之本凡人有病亦因身中電氣減少或因電氣衰弱之故也古羅士文之電帶蓋用以復回身中之電使之強壯若新試用此帶則覺生命精神氣力爲之一新此電帶雖電力無多然其不獨能治病並能使身體強壯故凡用此帶者則覺精神倍加全身活潑此帶之功效日久不變可用之長久佩之身上如別帶一式可以貼肉

ORIENTAL and OCCIDENTAL MEDICAL CO., 31 W. 125th STREET, New York. N.Y. U. S. A

佩帶無人能知佩有電帶也古羅士文之電帶能醫以下所列病如瘋癱肚痛肝病心病風濕脊骨病失魂症腦經病及腎虛陽痿之症

此帶每條叻銀二拾八圓六角美銀拾五圓英銀六拾五司令士郵費在內

此價極廉不論何人均能購置自後可無與醫生交易而安享康強之福矣 購取此帶如不寫信來取請將此告白夾入銀員或銀票担保付來買即能承命寄上應用也並招代理人 請速來購并轉語親友不獨本公司感德無涯則貴友亦謝傳知之恩也茲將列下

南洋代理 總滙新報 會豐商店

男人注意細詳此佈告

現有新發明之器具能令平常體質之人可變爲壯丁在世上可得最歡喜快樂者也

吾曾經歷多年精益求精而造一成全之器具男人用之使其身體完全康健此器具現通行于全球

夫器具名稱萬脫企厘租該器具雖發明未久惟所沽出之數已逾萬數有奇以此是證該器具有極大之功效矣

畧論人體機關

人自成形而後備有肢體各肢體有相宜位置各任其職保全人之健康男人與女人肢體大同小異惟其中有一最不同者即係陽具由此生殖以之繁育人種可留存於永代

凡身體壯健之人其陽具之長大度亦備合格方成完全之健康若陽具細弱或萎縮斯陽具已失其職守身體亦漸成羸弱及夫婦交合時不能久持彼此無樂趣此所以不能爲兒子之製造也

論名稱萬脫企厘租爲何功效

凡用此器具一禮拜之久能使陽具壯健長大合格與最強健者無異

先用此器具一禮拜之久然後行閨房交媾之事能使陽旨愈見發達即合于夫婦愛情之供給不至生厭以藩其艷福也

此器具名稱萬脫企厘租以上所列包有功效及無傷害于陽具與身體至用一禮拜之久足以合用又至約過兩月之久又再將器具用一二日陽具則如常壯健

ALEXANDER GROSSMAN
The great Professor who discovered this wonderful instrument called "MANHOOD-CREATOR"

凡須知此器具永久不變足爲人一生之用凡用之者使人快樂無只計平價銀廿員俾凡可以買之

凡用此器具一禮拜後即見大功當一生感謝且薦其親友試用謂此器具價值多十倍

凡欲購萬脫企厘租器具者祈付來美金廿元英銀七十五矣令於下列各號門牌或直付來本公司處如有銀信到日定必照單將貨付上無悞無論付去何埠寄費包支

凡購此器具者付來美銀廿元英銀七十五矣令可由信館取銀單或由銀行寫赤紙或以銀紙買担保信付來均可

凡欲身體強健者須購此器具不可延遲本公司欲設分館所各處本埠何國何埠代售祈付信依下列英文寄來無悞

宣統二年七月廿九日

ALEXANDER GROSSMAN Co.
259, WEST 112TH STREET, NEW YORK, N. Y. U. A. S.

代理人 南洋總滙新報
星架坡 石叻會豐商店

本店經售學部編譯圖書局上海商務印書館出版學堂應用華英文各種教科書籍圖畫範本古今名家小說及學堂所需之品皆有辦備倘 蒙惠顧定價從廉外埠函購原班回件

石叻大馬路 吧城小南門 會豐商店披露

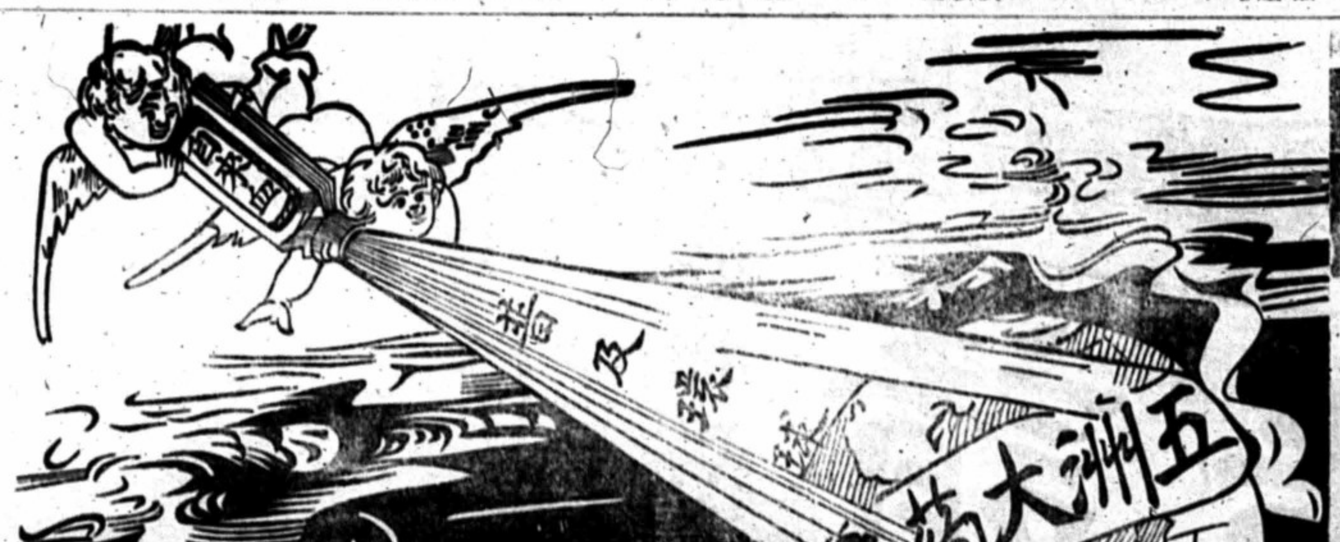

◎◎試驗法

世界開明萬事非有確實之證佐則萬不能道其實此自來血專增心經之血液其功補益全體亦可試驗而得之如瘦弱之人面色紙白其血之虛也可知服此自來血七日之後察視眼包皮之內皮則其色必能增紅未服自來血之前用針刺破手上之皮出血少滴於玻片之上待既服自來血七日之後仍如前法令出血少許亦滴於玻片之上此兩玻片相對則後玻片之血必紅於前此二者驗體質久虧者必得也如常人未服自來血之前先磅身體有若干重待七日之後再磅之必能加重半磅或未服之前先將十五磅之物用力提舉健力若何待服七日之後則向者覺重今則不覺其重矣此二證可知服自來血至七日即有功效既能加全身之重量又能加增全身之健力又如心虧血虛之人步履之時每覺心跳服此自來血半月之後向者走半里即覺心跳者今則走一里而亦不覺心跳矣又有最明之確證如房事過度之人腎水既虧元精必薄且冷服自來血七日之後則其精水必濃而溫因精乃血所積聚而成血虧斯腎虧故補血即所以補腎以上均可顯明其功效者也更有可試驗者乳母之乳水或不足或欠濃服此自來血七日之後則其乳必能增濃三倍又如婦女經水或淡或冷或早或遲或痛滴漏不息連服一月則淡者變紅且無冷痛遲早滴漏不息之患如能常服則每月調勻必無愆期均證明服自來血能多血液之最易試驗法也

一小兒乳水不足先天虧弱常苦多病或至四五歲尚未能行走此即血氣不足之明證疳積童殤即因之而成凡五歲至九歲小兒可於每飯後服自來血一小匙羹每日三次開水冲服自能身壯骨健百病不侵幼時血足到老無恙

一男人壯年時後天失調或先天不足或房勞過度最易消耗血液以致面黃肌瘦或勞憂過度精神困倦四肢腰軟無力頭暈眼花腳氣水腫腎虧精薄肝旺胃呆腦空耳鳴夜夢不安遺洩等患者連服半月則面色必漸紅潤以前消耗之血液漸能補足則諸恙悉除自然身壯而力健矣每飯後服一大匙羹日服三次開水冲服

一婦女經水不調或經痛經冷服之非但調經且種子母體既健所生之子自必強健

一婦女向缺運動血氣不和終日悶坐憂傷抑鬱至肝火上升腰酸腳痛四肢浮腫麻木無力者每飯後可服一大羹開水冲服日服三次七日之後血分日見充足肝火不升胸懷暢快決無鬱悶煩惱之苦而腰瘦腳痛浮腫麻木諸患亦即消除

一文人刻苦用功思勞過度以至心血耗盡面色如紙骨瘦如柴或破金吐紅精神衰耗者可每飯後服一大匙羹日服三次開水冲服七日後暫能心力壯健血氣充盈常服身廣體胖獲益匪淺

一年老人血氣衰耗精神困頓肌色枯燥胃呆脾弱者如上法服之自能胃開脾健肌潤骨健精神日見強旺常服能烏鬚黑髮動步輕健服返老還童之妙

會豐商店

△△◎◎
大瓶 價銀二元 每打二十元
小瓶 一元二角 每打十二元

宣統元年十一月初一日 邱長安公司謹啟

宣統二年七月初六日 經理新嘉坡華通水火延年人壽保險總分公司邁福雲謹佈

元年宣統十一月廿五日 上海永年人壽保險有限公司謹啟

宣統三年二月廿四日 廣勝隆謹啟

申都咪爾白濁丸

此白濁丸於歐西人等及北京天津各處之華人無一不識此藥丸係善醫花柳白濁一切血淋等症之良藥但服此丸於四十八點鐘之內則能止流除痛連服數日即能全愈有斯症者請嘗試之方知予言不謬也　法京宣廉務公司廣告

宣統三年三月初九日　星架坡中興大藥房代售

老翁壯陽種子丸

男子先天不足　陽事不舉　常服培元種子

潘敬菴老翁壯陽種子丸

經曰男子搆精　萬物化生　所以精不強　則胎孕難成　非妻妾之罪也　往見世人無子者　每謂命裏生成　不知身體虛弱　何能種子　男有十弊　分別詳明　心動陽物不舉、一弊也　舉而不久　二弊也　堅久不雄壯　三弊也　精冷無珠　四弊也　見色即洩難固　五弊也　白濁遺精　六弊也　夜多小便　腰酸腿軟　七弊也　尿後反滴　頭暈眼花　八弊也　先天不足　陽物短縮　九弊也　心驚恍惚　夜不安眠　十弊也　男子有此十弊　夫婦房事失歡　是以多多妻妾　亦難受孕　不免有乏嗣之嘆　皆由心腎不交　虛虧之故　患諸症者　請到本堂收丸　早晚服丸三錢　鹽水送下　連服數日　自能添滿精髓　陽物異常雄壯　堅舉無比　任意交歡　固精久戰不洩　可能廣嗣　百發百中　凡子嗣艱難者　最宜常服此丸　強精壯陽　女服本堂調經烏雞丸　並行交濟　則種子之道　如操左券矣　凡欲多壽多男　請嘗試之　誠種子第一之聖藥也　每盒價銀壹元　每打拾元

經期肚痛烏雞丸

婦人月經不調　臨經肚痛　服之百發百中

潘敬菴經期肚痛烏雞丸

本菴自開創以來　製煉經期肚痛烏雞丸　功效之神速　經已馳名中外　久為諸公賞識　統計中外各埠　每年沽出數萬　可見此丸流之廣　活人之多　其功用專理婦人　經前肚痛　經後肚痛　臨經肚痛　經期不準　或前或後　或多或少　或久或暫　或淡或紅　閉經不通　經流不止　血色不勻　血凝氣滯　四肢困倦　精神少短　頭暈眼花　面黃骨瘦　骨蒸潮熱　心翳胸滿　咳嗽吐痰　血山崩漏　傷胎小產　各等危重之症　服之即見神效　凡婦人未孕之前　服之可以調經種子　既孕服之　可以安胎寧神　臨盤服之　又可以去瘀生新　培元養血　如婦人子宮虛冷　難於孕育者　連服此丸一二盒　無不立效如神　百發百中　屢試屢驗　誠女界調經之聖藥　肚痛之金丹也（服法治症詳注單內）每盒價銀一元　每打拾元

分售處

大坡大馬路會豐商店　大坡吉寧街總滙新報　庇能新街中法大藥房　嗎六呷新街錦綸疋頭號　芙蓉戲院大街天珍號　小坡大馬路醉瓊林酒樓　吉隆坡茨廠街廬同濟藥局　巴城小南門中法大藥房　吉隆坡茨廠街永興號　總發行處石叻大馬路豆腐街口　潘敬菴謹識

宣統二年九月初三日

華大寶利醫生　新發明無腥氣鰵魚肝油

今天下魚油之名甚屬不少　雖然能治虛癆能補肺　經總不免或傷於腥或傷於膩　豈能得盡善盡美哉　本行華大寶利醫生研究新法　得其妙製　并用藥精使此油絕其腥氣　附以養身之藥品　令食者樂於適口　毫無腥膩之弊　庶可以療肺部而滋腦腑　專治房事過度　吐血咳嗽　風塵勞苦　冒觸寒　及有痰而咳　癆病而嗽　憂鬱太甚　以致成癆者　均可治之　婦人小孩服之　尤宜　其效之靈　猶如桴鼓相應

大瓶每瓶二元　小瓶每瓶一元二毫半

美國華大寶利醫生大藥行　星架坡總代理巴嗎施大藥房　謹啓

中國各埠各藥房均有發售

英一千九百一十年六月廿九號　宣統二年五月廿三日

此氣味清甜　極易入口　係廿世紀最出色補身之妙品　其功用能使神經強壯　益腦健脾　補血補氣　固本培元　專治痿黃面瘦　男女房勞過度　心腎不交　陽痿九醜　子宮寒冷　久不受孕　身骨困倦　婦人產後　月經不調　一切小兒血氣不佳　不思飲食　瘦痛等症　服此大補神經霖　立能奏效　洵稱濟世之聖藥也

（冒效必究）

大人每日三次　每次一大匙　小子則半　飲可矣　每樽八兩庄　價銀一元二角半　每打一十三元

石叻中興藥房監製

歐西藥料大帮發行（價最相宜）

CHONG CHING.
Dispensary, Singapore,
For Sail.

干那申白濁丸　最快清毒止濁。　大帮在此發行

石叻中興大藥房白

星架坡中興大藥房廣告

優等金眼鏡每個十四員
上等金眼鏡每個十三員
中等金眼鏡每個十二員
優等電金眼鏡每個五員
上等電金眼鏡每個四員
優等鋼眼鏡每個三員半
上等鋼眼鏡每個二員半

開胃補血藥酒
風濕骨痛藥酒
何鵠土補腦酒
乳白鰵魚肝油
麥牙甜魚肝油
七日香花露水

世人之因色過度而患肺勞肺痿內傷吐血而主滅亡者每年約以千萬計　羅威醫生憫之特發明一種補藥　其色赤　其味甘　譯其名曰紅血輪　夫患肺勞肺痿久咳　破金內傷　吐血者服之　無不卓著奇功　此藥出世迄今　治人無算　茲特運到石叻會豐商店總批發　世有斯疾者　不可不試服之也

每大瓶三元　小瓶弍元　每打三十元　弍十元

南洋總代理盧復初

庇能　吉隆坡　石叻　吧城　會豐商店發售

振昌

本號代理英國ASH美國S.S.W.及兼辦各廠最上等牙科器具材料發客價值　請看牙科圖錄奉贈　發行格外相宜

星架坡漆木街門牌二十五號

CHEONG BROTHERS.
DENTISTS
and DENTAL SUPPLIES.
Agents for C. Ash & Sons, & S. S. Whites
25, South Bridge Road.
SINGAPORE.

另有日本付來牙貨寄沽（大減價）

橫担氈全套價銀廿五員
入口牙車每架價銀肆拾員
鑲牙交椅每張價銀三拾弍員
另檯仔架全套　檯仔痰盂　加價銀壹拾員
有釘牙每百只價銀伍員
無釘牙每百只價銀三員
打磨牙車每架價銀弍拾員
拔牙鉗每支價銀壹員七角半
上拔牙鉗每支價銀弍員五角
小金攬每個價銀廿肆員
款式太多未能盡錄其餘各貨一概相宜此佈

星架坡漆木街振昌號啓

……人參為山品之藥其補益身命之功用大哉無……惟是貨料多少假貨者多此中不可不辨與敝號吉林老山……

◎恭頌成興上品眞參　尹溪石先生高麗名士也以草書……省城成興總會　李成歟　左陳著……方便醫院同人　朱伯乾……